南京晚報

第十九年第二二七號

發行人張友鶴

本報創刊於民國十八年十月首都首創之晚報

內政部登記證京國字九號　中華郵政特准掛號認為第二類新聞紙

社址南京太平路一三六號　電話二二四一　[illegible]

今日一張每份國幣一千元

國務會議今晨通過
調整公務員待遇
追加武職人員八至十二月經費　各區生活補助費一律增加十萬　府委伍憲子政委李大明均免職

【本報消息】國府於今晨九時舉行國務會議，蔣主席親臨主持。通過要案如下：（一）行政院呈擬自八月份起調整文武職人員待遇，追加武職官佐八至十二月增支經費二千六百八十億元及增撥平津兩地公教人員實物配售差額金、並責成各主管機關於國營事業機關人員之待遇，依照國營事業機關人員待遇辦法，嚴格執行案，決議：①改原定全國分五區辦法為四區，各地區亦重行改定。②各區生活補助費基本數一律增加十萬元。③平津兩地差額金職員，每人每月二十萬元，公役減半，警察五萬元。（二）行政院呈擬鹽稅調整辦法：食鹽每担八萬元，土膏鹽每担六萬元，漁農鹽每担五萬元，工業鹽擬免稅，先付實施，再完成立法手續。（三）行政院呈擬厲行節約消費辦法綱要。（四）主計處呈擬三十七年度省市政府總預算編審辦法草案。（五）國府委員伍憲子行政院政務委員李大明，久未到職，應予免職。

蘇北興化趨緊張
國軍進入伊盟馳援榆林

【本報今日鎮江專電】蘇北鹽城之危未解，興化形勢緊張。據此間官方透露：此次因駐軍奉令調防，共匪乃乘機竄犯，攻佔白駒場、伍佑場、大團、卞倉等通榆線上重鎮、共匪並向進攻興化縣城，企圖、地方當局已急電上峯請援。

【本報今日徐州專電】膠州國軍機動部隊今晨進抵南膠河內岸、先頭部隊渡河向東平進擊、鐵山礦區，激戰甚烈，博興殘匪今晨增援張店，該地將有大戰。

【本報今日徐州專電】豐縣西北，單縣東南，共匪劉伯承部六、八兩縱隊，今晨已被擊退，殘匪向碭山以北馬梁集方向竄逃，國軍正加緊追剿。

【本報今日濟南專電】竄入豫省邊區殘共劉伯承部，正由國軍分頭包圍圍剿中，民權以南戰況激烈，劉匪一，二，六，七，各縱隊在隴海路南一帶者，刻國軍正進剿中。

【中央社歸綏十四日電】①傅軍某有力部隊由包頭托縣兩處渡河、進入伊盟，馳援榆林。②榆林此次守城戰以十一日最危急，亦最激烈，緣共匪於榆林北關掘有隱道，已通入城內，埋有大量黃色炸藥，[illegible]，中城內[illegible]、鄧總司令寶珊即于十一日午派隊出擊，激戰至晚，共匪攻擊更烈，我援軍先頭部隊適於十一日夜到榆林城郊，內外夾擊，匪隱道未及爆炸，已被擊潰。

慶祝獨立建國
印度今晨升旗禮
張羣等至印使館參加慶祝

【本報消息】印度聯邦與巴基斯坦業已脫離英國二世紀之統治，新國於今日正式宣告誕生，並舉行建國典禮，我政府除決定與巴基斯坦互換使節外，張羣院長及王外長世杰，今晨均前往北平路印度大使館參加慶祝印度聯邦成立之升旗典禮，自即日起原任印度駐華大使梅農改任印度聯邦首任駐華大使，升旗儀式於八時開始，當此一具有黃白綠三色，中繪藍色巨輪之印度聯邦國旗迎風直上，達於桿頂，梅農大使即行致詞○語畢張院長及王外長亦分別致詞慶賀，又今日到使館慶賀之我政府首長，尚有于右任，戴季陶，甘乃光等十餘人，極一時之盛，梅氏並定午後四時半赴外部拜會王部長世杰，作為就任印度聯邦首任大使館之正式拜會，又英大使館今晚舉行雞尾酒會紀念，首都各英屬自治國家之使節，將共同慶祝印度聯邦成立。

滬金都血案　移京開審
劉慕曾今返京

【本報今午上海電話】金都血案、國防部軍法處長劉慕曾到滬後，即開始偵訊，原定今日正式會審之期，頃劉氏已奉令將該案移往南京審訊，劉氏奉令後，即於今晨偕同會審官員並全案偵訊筆錄，乘快車返京覆命，全案人犯將於何日移京會審，尚未決定。

主席昨宴中樞要員

【本報消息】蔣主席昨晚在官邸召集中樞要員共進晚餐，對當前國事有所商討。

英議員代表下月初訪日

【中央社倫敦十四日專電】英外務部今日宣稱：包括下院議員五人之代表團應麥克阿瑟元帥之請，定於十月初訪日，代表團名單為

魏德邁離滬飛穗
傳魏氏將提出建議　聯合國調處我局勢

【本報今晨上海電話】魏德邁將軍偕隨員一行，於今晨八時半乘專機飛廣州，預定逗留兩日飛返京。【本報今晨上海電話】合眾社訊、消息靈通人士談稱：魏德邁將向杜魯門提出之三大計劃，其中一項將建議由聯合國調停中國目前局勢，蓋為免使中國成為美蘇戰爭之導火線，聯合國理應採取此一行動故也。

日本投降兩週年
杜魯門發表談話　麥帥告佔領軍書

【本報消息】舊金山今晨廣播，華盛頓電：杜魯門總統十四日在日本投降二週年紀念日向記者招待會發表談話稱：世界和平尚未實現，本人對此深抱遺憾，但仍望能獲致和平。渠稱：予對於世界各國最後能成就對全體人民有利之和平一項信念，從未放棄。總統又稱：向日本投擲原子彈之舉，本人迄未發生任何疑問，蓋以此舉可以救出美國二十五萬青年之生命故也。

【本報消息】聯合社東京十四日電：麥帥十四日發表日本投降紀念日告盟國佔領軍書，略謂在日本締造和平運動正順利完成。諸君在平時表示自由人民擁護正義之精神力量，一如戰時。諸君已寫成人類進步史上高貴之一頁，使日本三島人民自黷武的宿命再生，趨向於和平之信實。

本報招用助理編輯學習記者啟事

本報茲因需要招用助理編輯學習記者各若干人，以有高中以上程度，愛好文學，對新聞事業感興趣，能刻苦耐勞者為合格，應徵者希即親撰自傳一篇，連同簡明經歷，於本月二十五日以前投寄本市公園路體育里十二號南京晚報總管理處，合則函約面談，再定去取，不合恕不作覆（托人關說雖佳不取務希注意）此啟

又一大貪污案！
行總物資救濟了何人？　六高級職員飽入私囊。　令人痛心有人檢舉五大罪

【本報今晨上海電話】行政院善後救濟總署副署長李卓敏、漁管處長胡可、財務處長董承道，購銷處長詹娟昌，儲運處長陳廣沅，總務處長徐世長等六人，頃被人向江蘇監察使署，地檢處密告、列擧李等貪污罪狀五項。內容略謂：①配售電扇舞弊：實配數僅一萬餘架，每架配價四十萬元，（市價約值一百萬元）而購銷處則報稱已銷二萬餘架，其中侵吞一萬餘架。例如招商局備函聲請購買電扇二百架，該處迫使招商局於申請書上改為三百架。②[illegible]

李卓敏窮侈極欲
公館每月用煤要兩噸　十八名僕役供彼呼喚

[illegible]

空中鳥瞰蘇北水災
沭海一帶一片汪洋

本報記者傅權

只聽說蘇北水災嚴重，倒底耳聞不及目睹來得確切，當昨天水利部向行總接洽的專機，把我們載到蘇北去兜了一個大圈子回來以後，才曉得災情嚴重到什麼程度？

向津浦綫進發！

飛機是早晨十時十分自明故宮機場起飛的，越過長江，就沿着津浦路向西北方進發，這時我們的心情倒還愉快，平視四圍，看見自己在蔚藍色沒有片雲的天空裏飛翔，俯首下望，又是一片綠油油的碧野，沒有割除的晚稻厚實的填滿了每一塊田野，看到這裏，使人聯想到今年秋收是不難預卜的，可是飛機愈往前飛，情形也就愈來越不對了，心情自然而然地顯得沉重起來。

明光發現　水浸田野

到了明光，就發現被水淹了的田野，沿着淮河飛，經臨淮關，於十一時零三分，抵達蚌埠上空，在淮河東岸，也就是從明光到蚌埠這一段之間，陸續發現許多小[illegible]，這時同機的沈百先次長，除了在聚精會神的用紅筆在圖上劃東劃西而外，更不厭煩地向我們作解釋，

水災起因

飛機始終保持着一千五百英尺的高度繼續向前飛着，沈次長同我們侃侃而談，他告訴我們這次蘇北水災的起因。說是根本的原因，在於今年夏天雨水比往年為多：山東南運泗河諸水入微山湖，後，被排至中運河以無法容納，加之西北角無甚河道，所以微山湖東西兩岸的邳縣，沛縣，豐縣和碭山等地都氾濫成災，另外在沂沭兩水下游一帶，因為共匪未肅清，復堤工程無法着手，所以上游的水一來，也就氾濫起來了。

據他說這一帶的氾濫，完全是因為雨水過多，同淮河裏的水無關，因為淮河的復堤工程，從五河到三河間這一段早已完工，同時因為黃河在花園口合龍以後，黃河的水也不致再流入淮河，因此現在只要多用抽水機把雨水排洩出去，把牠們引向淮河就行了。

過◇徐◇州

過了徐州，飛機在微山湖邊繞了七分鐘，湖的東西兩岸，也就是接近沛縣鄒縣的境界，災情的嚴重比[illegible]才所見眞不知道

眼界所及一片汪洋　薛部長驚喊眞利害

從一千餘英尺的高空，向下看去，只要眼界所及，那怕是極遠極遠的地方，也是汪洋一片，全成澤國，氾區的面積由此也就不難想像，難怪乎薛部長和沈次長看見了，也要驚喊着出：「這裏的水災眞利害，眞利害！」[illegible]

一些村落　看不見人

[illegible]糧來晒，我想他們在這時候束手無策，也只有慢慢的着老糧，等到有一天什麼都吃光了，那就只有聽任命運來擺佈了。

飛到沭陽　使人怔驚

折回徐州，改向東北行，入山東到臨沂，臨沂因為位於沂水上游，所以水災並不嚴重，南下經過紅花埠，亦未見災，宿遷不過因為積水未消，只是災象而已，可是一等到再向東飛，飛到了沭陽，驟見之下，就不由得不使我們怔驚。

片死寂，看不見一個人影；許多臨時搶修的堤壩，究竟抵擋不住來勢洶洶的水氾；依舊被沖垮或淹沒了，飛呀！一直到徐州綿亙了無數里路，呈現在眼前的這一幅慘象，始終不絕，到灌雲看到連城裏也是水，只是[illegible]有堤防[illegible]險，不會整個陸沉罷了。利害到那裏去了，在這一帶，今年的麥，豆，和高粱是顆粒無收。

明瞭眞相　『匪患不已　水患不止』

[illegible]總計劃，在戰前已經完成五分之一，經過八年戰亂，前功盡棄，現在又因為共匪關係，[illegible]設法復修，這豈不恰如薛部長所言「匪患不已，水患不止」的意思不謀而合麼？河流有如血脈，血脈一有阻塞，人體也就不靈活了。總之一切都待和平，有和平才有建設，水利事業決不會例外！

結束空中視察　一切尚待研究

[illegible]

南京　今日金融

官價無變動

[illegible]

徵壯丁應嚴防辦理人員舞弊

蕭毓麟先生：

服兵役，是國民應盡的義務、然而我國中國人受了傳統的個人主義之影響，而故意設法規避，[illegible]

根據以往的經驗，凡是有錢有勢人家的子弟，往往不會應征，[illegible]

或者與小吏運動，避免抽壯丁，[illegible] 今年抽丁，連公務員都不能緩役，[illegible] 但是 [illegible] 報上已發現 [illegible] 因舞弊而被押。

波還有販賣壯丁案 [illegible] 已經揭破的 [illegible] 南京征兵已開始 [illegible]

寄信要快者注意：五十八座小型郵局開放

本市太平路通宵郵局開放後，每日晚間所收郵件趕交當夜火車運行，深夜至次日清晨所收郵件，趕交拂曉第一班火車輪船及飛機發運，惟通宵郵局僅有一所，距離太平路較遠之居民，深夜跋涉，仍嫌美中不足，郵政當局為進一步服務起見，將本市幹道郵政信筒、徹底調整，[illegible] 茲將信筒地點列後，[illegible] 就近認清使用。

計開：

第一路：由下關至太平路郵局

信筒地點：郵政管理局出發、中山碼頭、中山橋、中山村、宏業村、陸家灣郵局門前、交通部、行政院、勵志總部

提取時刻：上午五點、五點〇四分、五點〇七分、五點十二分、五點十五分、五點十八分、五點廿二分、五點廿四分

三牌樓郵局門前、首都飯店、山西路、立法院、外交部、鼓樓郵局、中央路口、黃泥崗北、世界戲院、社會服務處、劉軍師橋、鄧府巷口、軍需署、大行宮、太平路郵局

五點廿五分、五點廿七分、五點卅一分、五點卅四分、五點卅七分、五點四十分、五點四十三分、五點四十六分、五點五十一分、五點五十五分、五點五十八分、六點〇一分、六點〇四分、六點〇七分、六點十分

第二路：由建康路至太平路郵局

信筒地點：建康路郵局出發、夫子廟、三山街、馬巷口、昇州路郵局門前、油市街、莫愁路郵局門前、朝天宮西街

提取時刻：上午五點、五點〇三分、五點〇六分、五點〇八分、五點十一分、五點十四分、五點十七分、五點二十分

黃鸝巷口、金陵神學院門首、管家橋口、新街口郵局門前、中正路中央商場前、三元巷口、珠寶廊、青年會對門、白下路口、娃娃橋、太平巷、楊公井、太平路郵局

五點廿三分、五點廿六分、五點廿九分、五點卅四分、五點卅七分、五點四十三分、五點四十六分、五點五十分、五點五十四分、五點五十七分、六點〇四分、六點十分

第三路：由廣州路至太平路郵局

信筒地點：廣州路郵局出發、洪武路、教育部門首、太平橋口、小營口、黃埔路十字路口、衛生部門首、勵志社門首、逸仙橋塊、中山東路鐵路邊、國民政府門首、國府西街、國民大會堂門首、估衣廊口、太平路郵局

提取時刻：上午五點、五點十五分、五點二十分、五點廿八分、五點卅四分、五點卅八分、五點四十二分、五點四十八分、五點五十分、五點五十二分、五點五十五分、五點五十九分、六點〇四分、六點十分

交通部郵政總局公眾服務課

製造非軍用品資敵　不能謂毫無漢奸嫌疑

[illegible]

尋人

陳建瀛先生、蔡美珍小姐全鑒：[illegible] 深以為念，望見報後，火速 [illegible] 西華門三條巷 [illegible] 或來函寫明你的住址，以便往訪為要。劉璟芳啓

社會服務版

每逢星期一五出版

第一〇七期

[illegible] 還要舉行抽籤，將來抽籤時，難免不發生 [illegible] 當局嚴密注意，預先防範，免得滋生流弊。

×陳鴻庭上×

人找事

蔣女士，曾在大學肄業，能英語會話、打字、及打字工作，願任 [illegible] 需用此項人材者，待遇請函新街口社註明。

[illegible] 小販現在還不禁絕，[illegible] 並請衛生局和警察 [illegible]

吃冷麵鬧痢疾　希望注意飲食

編輯先生：昨天我下了辦公室，回到家裏，正是六時三十分，恰巧肚子餓得要命，而距晚飯時間還有一小時，所以祇好買一點東西充充飢，當時娘姨替我買了一碟冷麵，因為餓了，不管它便吃了。到了午夜，不料肚子作痛，竟然下痢，我才問娘姨冷麵是何處買的？[illegible] 我自知中了細菌的毒，[illegible] 只好延醫診治。[illegible] 衛生局會有取締。

事找人

[illegible] 特派員 [illegible] 內幕新聞 [illegible] 上海中正東路 [illegible] 薪資從豐。

投函須知

（一）本版為替讀者服務，歡迎投寄有關醫藥，法律，交通等一切疑難問題及函件，當依收到次序轉送專家解答披露。
（二）來函請註明真實姓名住址，發表時任用筆名。
（三）來書請勿橫寫或兩面書寫。
（四）「讀者之聲」文責自負。
（五）凡讀者所要說的話，都可在本版發表。
（六）不願公開披露者，可附足郵票用書面答覆。但醫學問題恕不函覆。

國醫 張蕙蓀女士 業已返京照常應診 診所：中山東路五號婦女福利社內 電話：二二八七七 住宅二二二九 門診上午 出診預約

萬昌牙科診所 由渝返京 公教人員補牙拔牙一律對折優待 地址：中正路一四七號

胡映光譚相 鐵版數推命 梅花數占課 （憑此報普通譚相壹萬元）交友與心相一冊一萬元。 寓朱雀路明星大戲院斜對面新亞飯店

新到 美國花旗電池 整底鋅筒。黃色美麗。光線充足。經久耐用。 可儲藏至一九四八年六月 同昌電器行獨家經理 下關惠民橋西商埠街一五九號

程西園命相 寓太平路安樂酒店對面大安旅社

婦產科專門醫院 婦科專門研究婦女萬病括指手術 吳寥女醫師 產科 久不生產快孕新法 接產手術留醫留產 公教人員免費接產章程面洽 吳光博女醫師 ▷院址清幽◁ 淮海路中八十六號

魯 根治花柳專科 梅毒 下疳 淋病 李惠民 腫大不用開刀三天負責消散 地址夫子廟狀元境口天來飯店十一號房間

華僑何降生 來人不用開口祇須靜默數分鐘能知已往未來家庭變化子女有無妻妾賢愚戀愛美惡偏財得失營業成敗及一切疑難不決立破疑團 △談話費伍仟元△ 寓四象橋南洋旅館

兒科專門 錢彭年醫師 門診 上午九至十二時在太平路一四四號震亞藥房 下午三至五時在文昌巷白菜園四四號

國醫 張簡齋夫子授醫 張敬齋 由昆返京應診 診所：洪武路閻家營廿一號 門診：上午九時至下午二時 出診：上午預約 星期照常

幸福農場 盆景花卉 園庭佈置

上等國貨 特製紅金香煙 中國福新煙草公司出品 百吸不厭 烟味特別美妙敬請注意評較

金錨 遺精特效 補腎丸 固精強腎・補血益腦 能治頭暈目眩陽萎早洩腎虧精衰遺精滑精腰酸背痛腦弱失眠精關不固發育不全精神衰弱諸虛百損 [illegible] △瓶暫售二萬元 △用料高貴 [illegible] 功效獨到 △在夏日服用其效尤著 南京經理處 昇州路弓箭坊62號 代理處 光明藥房 大陸 新生 京華 中法 遠東 金山 中央 永安 保康 及各大藥房均售

鴿牌 達昌芝麻辣醬 本廠名產芝麻辣醬精製細香辣開胃歷史悠久遐邇聞名 喜食辣者每餐不忘 購時特認明「達昌芝麻辣醬」字樣及「鴿子」商標 謹防劣品冒充 代售處 小蘇州 康樂園 天福 安樂 聚興 群 老大 房 太平 味品 香仙 鱗村 復興村 金蘭 天祿 福祿村 茶 利 及其他糖果店 南貨店 達昌南京發行所：昇州路弓箭坊62號

外治固精 福來多 一經使用即能增加家庭幸福 每支特價壹萬五千元 [illegible]

外治 花柳病 愛力多 白濁 梅毒 魚口 下疳 採用最新科學有效療法 負責根治 [illegible] 曾現忠醫師 [illegible] 夫子廟內 全日應診 星期照常 精為人生至寶 乃血液結晶 [illegible]

天興記無線電行 首都無線電業之權威 現貨美國新式收音機 專門技師負責修理 地址南京建康路三一四號 電話二二二九四六 備有擴大機出租

漏痔 不開刀 不用割 診伊始 ★優待患者藥費減半！ 內外痔漏 脫肛便血 一切肛門症 痔漏專家許博夫 中正路武學園七十四號之一（程閣老巷）

上海真正何可人 屬虎屬猴。肖蛇肖猪。大家當心。人人注意 [illegible] 算命加倍 有緣諸公盍興乎來 [illegible]

花柳 濁淋 [illegible] 中正路一七二號

國民 [illegible] 四霸天 [illegible] 金老虎 [illegible] 翟俊良 [illegible] 江壽林 [illegible] 外科 魯道 [illegible]

劉璋之失敗

——三國今話之八——

白沙

劉備入蜀，時人咸論張松之非，以其獨闇、內好，不能忠心爲主謀也。蜀之亡於劉備，罪魁固爲張松，而劉璋亦不能卸其責。蜀書卷一載：璋性寬柔，無威略，政令多闕，益州頗怨。從少明斷，好入外因巴西太守龐羲專橫於前，趙韙叛於後，而外有張魯虎視於漢中，內諸將特功驕恣，陰有異意，卽張松是劉備將取蜀，璋又安能終爲其有？節，安時不知守，一旦危亡，推三諉四，豈劉璋之流耶？

[illegible]

加百姓，攻戰三年，肌膏[illegible]？遂開城出降，羣下莫不流涕，若璋稍好戰，三萬精兵，流年穀帛，縱不能保全，備亦能順利攻下，果若如此，則戰事旣不知將延長若干時日，肌膏草野者，尤不知幾何，璋自知二十餘年無絲毫恩以加百姓，而卽此一事，已足令百姓感激寄矣。然今之好戰者，平兵橫征暴斂，一恩德加諸百姓，戰時尤從窮兵黷，不稍情民命，勳氣驅不敎之民，充砲灰、塡溝，未知其心何能安？以視劉季玉，吾謂不遠甚。

無名私記

的發牢騷。原來路開過爾并磁器金子生意，可情所不爲，脚賭掉幾百萬，就此他還很得意在到天亮，三朋四澡，付擦背錢，捏」。

▽熱昏　朱雀路轉角的白下路上，天天夜晚有一個賣五香鍋蛋的在和羅麴攤他過去在昇州店，拳北跑過吃喝嫖賭，無利時打沙蟹輪破產。追憶道：「賭友到大明湖洗脚錢全是雙響

我告訴他：「好漢不提當年勇，深更半夜，也不必嘩拉嘩拉。假使你現在還有錢，也許脹死了，也說不定；即使你住大洋房，將來也帶不進棺材去」。

他說：「您安慰了我，燕子磯之行，作爲罷論」。

▽退出　到旅館去訪友。先敲兩下門，聽見裏面有回音，推門進去，啊呀，不好了，正在房間裏洗澡，馬上退出，姚難爲情死了，她忘記關門，門外的娼姨也是死人，她老人家正在和茶房老爺調情。

姦案

語徵

美兵皮爾遜去年十二月在北平，犯強姦女生沈崇一案，經解回國審訊，卽以證據不足，相宣佈原判無效，並恢復伍長軍職，殊令人莫名其妙，抓詩以質其疑。

親善原來世所稀，令人對此太歔欷，強姦偷說都無罪，天下何嘗有是非！

頂好之中拆爛污，看他酒醉便糊塗，殺人竟若開玩笑，命案又生在首都。（中和橋美兵肇事案）。

拿破崙的究竟

拿破崙在書報上佔的地位最多，但是真正認識他的人太少了。小說家爲了銷路起見，造出了許多羅曼史的傳說，但是他並不眞愛女人。拿翁節制飲食睡眠，每日要用二小時洗浴，這是人家不肯相信的。所以他很健康。他最愛的是光榮和戰爭，他在戰爭的時候，人就變得高興愉快。其實他戰爭就是爲了光榮。他對於女人並不像小說家所告訴我們的那般感有興趣，相反地他有時候待女人很粗暴，他常常批評女人穿的衣服如何，頭髮怎樣。他討厭女人祇爲了她們不穿軍服，不會打仗；但是穿着軍裝的女人就能得到他的好感，不過這算不得愛情。

他的一生中祇與二個女人發生過愛情，一個後來討作妻子，一個有些不明白：他眞正的愛人不是女人，而是戰神。

他是一個天主教徒，但是他並不像一個虔誠的天主教徒。在臨死的時候他才承認：「我的一生中最快樂的一天是我第一次跪在教堂內接受聖體聖事，領受好耶穌的光臨到我胸中。」（我人）

一日一猜

瘦枝

農夫　射現代文人名一

謎底明日揭曉

昨日謎底「烏衣」

中篇連載　王寡婦正傳（六）替你造貞節牌坊

【八六】

魯軍

時光像流水一樣的過去，王寡婦和劉金生結婚後，忽忽已經是三個月了。

記得七月半那一個時候，大家對於王寡婦的要出嫁，都是議論紛紛地，他們有的以爲這個消息也許不可靠，因爲在王金桂的家裏，還留下一份産業，王寡婦又沒有生過一男半女，假如她要改嫁了，老實說：這份家産就靠不住了。有一些人，他們對於王寡婦的個性比較明瞭，所以他們斷定王寡婦嫁人是極有可能的。還有些人呢？她們抱着幸災樂禍的心理，他們希望王寡婦嫁人，但不一定希望能夠成功。換句話說：就是希望王寡婦能夠在「改嫁」這一段孽緣中，多演出一些醜事怪鬧，也好讓他們以隔岸觀火的態度，來看看熱鬧！

可是，現在呢？三個月來，王寡婦和劉金生所表現的，完全出於任何人的意料之外。在劉金生的家裏，除了一個老母親之外，就沒有別人了。他們母子兩人，在上皇塘村經營一家豆腐店。豆腐是鄰裏人唯一的好菜，生意倒也不錯，這種生意就是要起早摸夜，比較勞苦一點，說起利息來，那眞比農人種田要強得多。在石塘上，在東獄廟附近，大家對於王寡婦是非常的卑視，在他們的眼裏，王寡婦是一個淫婦，是一個偷對漢子的不規矩人，是一個尅夫的人，是一張殺猪板凳，是一個東獄廟裏出醜的瓤子，是一個見男人就拉的花樣。……

自從到了上皇塘村以後呢？除了劉媒婆知道她曾經嫁過男人，有過那末些醜事外，別人是沒有一個知道這些往事的，祇要劉媒婆不宣佈。誰也以爲她是一位賢淑，聰敏，能幹的大姑娘呢？其實，劉媒婆也決不會揭穿這個祕密的，因爲當初她做媒的時候，曾經向劉金生家說得天花亂墜；並且把王寡婦形容得如何的似天仙般的美麗，如何的比男人還能幹。假如她要使出一點比寡婦的醜蹟，那末，這無異是她自己打自己的耳光。再說：以後還有誰會相信她的話……

△紅歌女張蘭芬，每夕在都城樂府唱壓壽，其母在旁監護。散場後；母女同乘三輪車返家。

△日前，歌女王小霞家，堂屋內米桶旁，突發現蛇鼠，後經尹弟弟、父親用竹竿輕挑開，蛇始離去，小霞則飽受一番虛驚。

幽默世界

許儀譯

甲：「我的叔父在一個機關裏工作，在他的下面有四五百人，其中有政治家，軍官、作家，商家。一個月中他已經能叫出每一個人的姓名，記得每一個人的位置」。

乙：「恭喜恭喜，老兄當然也能夠進去找一個好位置」。

甲：「我以爲現在還不是進去的時候」。

乙：「怎麼，你不想早一些在你的叔父底下找個好位置」？

甲：「喂，你弄錯了。他是公墓裏的一個拔草工人」。

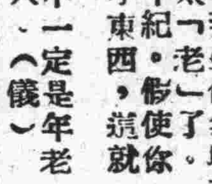

你老了沒有？

一個人往往看到了自己的白頭髮、落去的牙齒，額上的縐紋……而自嘆一聲——年紀老了。其實眞正的「年老」不在此地，現在我要告訴你怎樣才知道自己的年紀已經「老」了。

假使你把比你年輕的人當作討厭的東西，罵他們是狗或猴子；假使你常常喜歡講從前的事情和過去的光榮；假使你的談話中太多提起自己痛苦與快樂，這些事也足證你的年「老」。偏見，固執，自私的日增，就是告訴你的年紀在激增，因爲這些都是老年的記號，你自以爲聰明，你覺到別人比從前更愚笨了，這也告訴你年紀「老」了。「老」人就是這麼一會事！最最清楚的試金石——你覺到生命無聊或無意義。假使你這樣想着，你眞的年紀太「老」了。小動作裏也可以知道你的年紀，假使你痛恨別人移動了一件歡喜的小東西，這就是說：你「老」了。

所以，白髮落牙縐紋的人不一定是年老，只有心性老了的人才是老人。（儀）

△金谷程笑亭劇團，每晚公演電影名劇「天字第一號」，現已演至第二號，據聞下期將演第三號，直至第八號爲止。

△據聞：環球旅館內，住有一原原劇團，預在廟上尋覓場子，備作第一炮演出。

△日前出會，全安歌女車秀英加入師神差，頭紮粉紅色包頭布，下穿綠褲一條，紅褂紅鞋，手執令旗一面，迷信風味十足。

△小歌女王蕙蘭，天眞活潑，玲瓏可愛。新近學會鎖麟囊，紅娘二劇，日前，因汽水吃得太多，嗓子變啞，休息數天，候復原後再登台。

△秦樂開門後，每夕實座極佳，戲牌上的戲目，係用白粉筆寫的方型字體，頗有藝術風味。

△廟上的小磅秤，由每次二百元，現在增加到五百元，但仍很經濟。

△鴻運樓門外人行道上，有售湖南香牌者，每個由五百元，現在增售至一千五。

△全安派戲單由老板呂慶壽兼代，現在改請王順海担任。

×　×　×

魯易羅是一個替人揩擦玻璃窗的小工。有一次，他在紐約公寓第七層樓向外擦窗的時候，一不小心摔了下去，而立刻一命嗚呼。漢武也是一個擦窗工人，事後有人警告漢武工作時候要十分小心。「不」，漢武辯着說：「像我這種人一定不會闖禍的。魯易羅自己以爲擦得十分乾淨，正在想退後一步去細細欣賞自己的成績時，已經來不及了」。

×　×　×

「戈茄蓬，你看見坐在我們對面的那個人嗎？他會在梅狄遜廣場爲了競選總統而向大衆演講過的」。

「他成功了沒有？」

「沒有成功」。

「那有什麼稀奇呢？我也在梅狄遜廣場向大衆高壓演講過的，而且得到了全部成功」。

「你恐怕要吃幾片阿司匹靈了」。

「不，我高叫——花生米！葡萄乾！頓時他們都來買我的東西，一角一袋！五百袋花生，五百包葡萄乾完全賣完了」。

×　×　×

「先生，擦皮鞋嗎？」

「不要」，一位麻子客人毅然拒絕。

「先生，那麼我保證你擦得十分光亮」。

「對你說——不要，不必多講了」。

「先生，亮得你自己可以從鞋面上照出你自己」。

「猪玀」！

鳳祥診療所

診例：花柳專科　割治包皮　割治狐臭

初診一萬元　復診七千

割包皮手術藥費八萬

割狐臭十四萬　花柳淋

濁橫痃下疳治療一星期收費十萬即可痊癒

時間：上午九時至下午七時　星期照診

主任醫師林鳳祥

地址：林森路[illegible]號

生揚洗染公司

科學乾洗　精工織補　專染綢緞　呢絨嗶嘰

特約處　江蘇郵政管理局暨各郵政局

地址：太平路楊公井西口

精益眼鏡公司

諸君覺得對於自己的目光有點欠缺，卽如遠視模糊，近視不清，迎風流淚，久視頭暈，以及各種疑難，請到太平路一八六號

驗明光度　配準眼鏡

驗光主任王翔欣

總公司上海南京路勞合路　分公司各大埠均有出售

馬慶康公司

UNION BREWERY LIMITED SHANGHAI　友　UB　啤

上海啤酒　特約經理

定價低廉　歡迎批發

總行中華路　支店太平路

重慶民衆拍賣行

代客義務徵求　西服　軍服　衣料　儀器　鐘表　鋼筆　珠寶　鑽石

地址：太平路四一八號娃娃橋口

趙南石　毒特靈　包好疥瘡　內服藥

每大盒壹萬元

內服藥丸（功能）清血解毒。殺滅細菌，一包痊癒。萬試萬驗。永不再發

外用藥膏（能止）全身發癢。濃窠疥瘡，一瓶斷根。百發百中。根本解決

上海趙南石藥局發行　貴州路一〇五號　外埠寄費加二

南京各藥房均有經售

南京經理處

上海趙南石藥局發行　地址：貴州路一〇二號

建康路二〇〇四太和藥房　中山東路二九〇新生藥房　下關鮮魚巷八六新中西藥房　永寧街中華藥房　夫子廟大陸藥房

遺精失眠是腎虧起

趙南石　班龍補腎丸

欲求腎病安全王道補品速服老牌　是直接安眠固精補腎特效藥

△主治腎虧失眠腰酸背痛子嗣絕

△望隱痛晴疾諸虛百損遺精早洩

△等症當日見效不靈退藥還洋

每瓶貳萬　雙料叁萬　憑此廣告買一送一

上海萬國大藥房　南京分店

歡迎批發　定價特廉　專家配方　精密審慎

內科　胡經歐　兒科　鮑德耀

診所設本藥房二樓

是全球名藥大本營　唯一薄利主義者

地址：太平路二七二號（楊公井南）

由渝回京　中山路一三〇號

重慶攝影社

美！快！廉！

補拍結婚照相　禮服花籃免費

新都　殺人者

大華　下期映

玉堂富貴

中央　約翰韋恩主演

專療皮膚外科　根治包醫十五萬　…六十萬元　全日應診

小兒醫師　地址：白下…

傷科　南…　京返…　…黨家巷廿一號　…星期照常

「愛力多」

營業處　太平路三九五　罐頭糖果　美酒名烟　瓶花苗木

婦科專家　程奕立醫師　三十餘年研究　久不生養有快孕新法

地址：洪武路一百十八號

堪南部聖光藥房　中華路中正路…

小克日記　・阿元作・　四九六

中和橋案今公審

宣讀起訴書後今晨閉庭兩次
午後繼續審訊可能終結宣判

【本報消息】八月一日深夜美兵於光華門外中和橋將我軍民二人拋入河中溺斃慘案，美軍事法庭於今晨八時，在勵志社大禮堂公開審訊，由美軍軍官九人擔任審判，公推夏繆少將爲審判長，甘諸克斯爲檢察官，臨時法庭正中設審判席，右爲檢察官席，左首爲被告及被告辯護人席，法庭後方爲各機關及中外記者席，外交部美洲司長[illegible]，司法行政部刑事司長倪徵噢，首都警廳刑事[illegible]，首都地院首席檢察官陳光虞均蒞臨旁聽，法庭四週戒備森嚴，各門孔道均佈有[illegible]。八時半被告奧特立克、施文尼由左側門[illegible]，美憲兵二人隨後監視，首由檢察官宣佈[illegible]開始審判，由翻譯員宣誓[illegible]，審判官即[illegible]之規定，由審判官宣讀起訴各款，[illegible]被告[illegible]請求[illegible]閉庭，迄九時三刻復行開庭，十時零五分審判官飭令主犯奧特立克[illegible]，審訊美兵證人口供，十一時一刻又復開庭，[illegible]美兵五人相繼蒞場訊問，審訊美兵證人口供、李多側重被告何時回營，予以還押，並傳訊證人美兵五人，休息十分鐘，繼續審訊，以及中和橋之構造情況等項。

公審前旁聽者擁往勵志社之情況（江楚英汪鑑榮同攝）

傳訊程朝宗　指出肇禍者

繼傳中國憲兵程朝宗出場，指出二美兵爲被告，又傳到是日幸免於難之涂崇海（機械士），據涂某當庭供述，目睹該案經過甚詳，在中和橋乘涼，見三部吉普車，自城內駛過該橋，第一部爲中型吉普，第二部爲公用車，第三部爲公用車，乃肇禍美兵，乘者約十分鐘左右，又化與關王守本兩人談話，[illegible]不知何故，王郎被擲入水中，隨後萬發田即被溺斃，迨該吉普駛近涂身邊，有一美兵由左首下車，欲拖涂崇海下車，涂遂大呼救命，此時美兵見人聲吶喊，將車急駛遁逸云云，庭上訊問至此，正當十二點鐘，審判長宣佈退庭，下午一時半再審，聞該庭可能於今午後審訊終結，或可宣判。

・兩被告受審・（江楚英汪鑑榮合攝）

× ×

搜查身分證爲名　無賴摸索嚮導女

【本報消息】南區警局接有密報稱：近日深夜二時以後，常有人在平江府街一帶，借搜查國民身分證爲名，遍查旅院，並向之嚮導女郎時派員[illegible]，行人尤遇有嚮導女郎，即[illegible]摸索，經根據線索，已於今晨十一時許在准海路九十號捕獲一人，據供名倪坤福，上海人，年二十八歲，搜索嚮導女郎尚不過爲遊戲性質，並未劫奪財物，惟有同黨二人，警局以其語句頗爲狡猾，已予以扣押，並設法逮捕其他二人。

窮旅客圖財害命　老茶房被砍六刀
汾陽旅館今晨血案

【本報消息】今晨五時半，汾陽旅館有旅客香山人欲謀財，起意害命，竟持刀向茶房[illegible]砍傷，當場捕獲其兇手，該兇手爲六十餘歲，送[illegible]醫院治療，傷勢頗重，[illegible]未脫離險境，詳情續誌如次：安徽志山人[illegible]，年三十一，向在貴陽業司機，[illegible]前由貴陽來京，[illegible]投寓汾陽旅館，住小包房[illegible]，攜款數日，[illegible]房間內[illegible]，一個房間[illegible]，付出其房錢，該茶房係老茶房任忠實，年已六十一歲，頗爲忠實。[illegible]

[illegible]

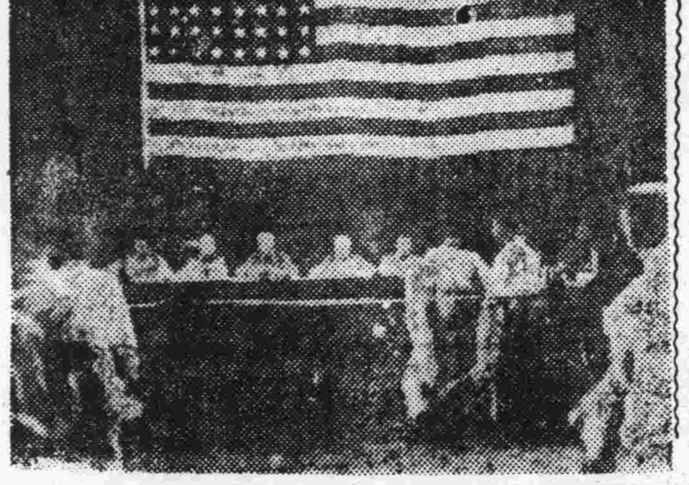
軍事法庭一瞥　江楚英汪鑑榮同攝

檢察官列圖訊問　陳光虞靜坐聆聽

△勵志社的大禮堂是一個有歷史意義的大建築，[illegible]

△美國國旗前，排開一字長桌，美國軍法官八位，九位律師，及翻譯[illegible]，主角被告及辯護律師，配角[illegible]

△是日參加旁聽者，各機關代表及中外記者約二百人，美婦女[illegible]

△依照美國法律習慣，保守中立，[illegible]各法官很少發言，[illegible]

△檢察官與被告辯護人，對每位[illegible]

[illegible]

會審花絮

籮梢業糾紛　情勢愈趨嚴重

【本報消息】南門外籮之籮梢業兩業糾紛而發生[illegible]

寫眞版

陳重寅被控案　地院今晨開庭偵查

【本報消息】市立一中校長陳重寅被市民[illegible]

米價跌　香煙俏

市聞簡訊

△市府今晨例會通過[illegible]

教育部立案　立信會計專科學校在南京招生

本校在上海徐家匯虹橋路茲並在南京招收一年級上學期新生下學期插班生報名八月十八日至二十三日考試八月二十四日南京報名及考試地點漢府街十六號（國府路東）電話二四九〇八章程備索

留德醫學博士　王幾道內兒科醫師

門診上午八時至下午二時止出診預約　地址中山路二一二號（廣州路口）立信書店樓上

玄武湖鋪面廉價出頂

茲有玄武門號鋪面一間原經營冷飲麵點裝修全新生財俱備願廉價出頂要者請到上開地點或太平路戶部街口人人咖啡室接洽

商情一束

◇今日上午行情單位　▲漲　△跌

上海　今日金融市價　[illegible]

[illegible]